Thiescourt'infos

Septembre 2022

www.thiescourt.fr

SUIVEZ-NOUS SUR facebook

@Thiescourt

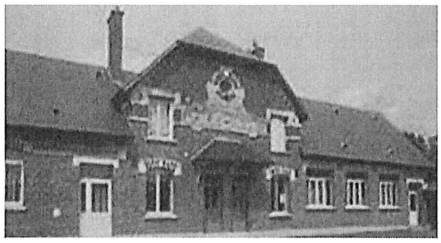

AGENDA

10-11-12/09 : Fête des Bocages
Promenade en calèche – repas des chasseurs le 11/09. Informations disponibles sur le programme spécial

17-18/09 : Journées Européennes du Patrimoine – 10h à 18h
Visite de l'Eglise et exposition des vêtements liturgiques
Présentation des artistes de Thiescourt sur le parvis de l'église

17/09 à 18h30 : Messe en l'église de Thiescourt avec le Groupe Espérance

01/10 : Week-end à la ferme organisé par le Pays Sources et Vallées - RDV à la miellerie de la Divette – marché de producteurs, visite et spectacle pour les petits

01/10 : Concert caritatif organisé par Thies'band à la salle des fêtes à 18h00

MARIAGE

23/07 : SELLIER Océane – ARNOULIN Guillaume

06/08 : FOSSET Cindy – VALLAT Sébastien

PACS

19/08 : CHEVRIN Catherine – DURIEZ Yann

NAISSANCE

11/08 : PIERCOURT Raphaël

BAPTEME REPUBLICAIN

11/08 : LUIS MORAIS Cassandre

OPERATION « BONS RENTREE SCOLAIRE »

Près de 80 « bons rentrées scolaires » d'une valeur de 30 € ont été distribués aux jeunes Thiescourtois scolarisés jusque 20 ans.

PASSAGE DU BUS DEPARTEMENTAL
Le bus pour l'emploi vient à Thiescourt

Porté par le Conseil départemental de l'Oise, le bus départemental pour l'emploi est un dispositif de proximité dont l'objectif est de compléter l'offre de service d'accès à l'emploi.

Il s'agit d'un service itinérant gratuit où vous pourrez rencontrer des professionnels qui seront à bord pour vous aider dans votre recherche d'emploi, de formation ou bien encore pour un projet de création d'entreprise.

Notre commune est associée dans cette démarche.

Les prochaines permanences du bus pour l'emploi sont prévues les :

21 septembre et 14 décembre 2022
de 9h15 à 12h30
sur le parking de la Mairie de Thiescourt

RENFORCEMENT DES AIDES NATIONALES A L'ACHAT D'UN VELO

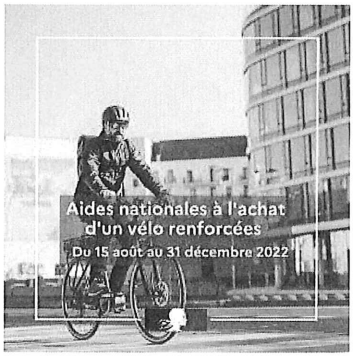

Du 15 août et jusqu'au 31 décembre 2022, les aides nationales à l'achat d'un vélo sont étendues !

Quel que soit le vélo que vous souhaitez acquérir, vous pouvez bénéficier d'une aide de l'État allant jusqu'à 3000€ pour vous équiper.

Les modalités d'éligibilité dépendent :

- De votre situation
- Des caractéristiques du vélo

Renseignements sur le site : https://www.ecologie.gouv.fr/extension-des-aides-nationales-lachat-dun-velo

Thiescourt

Thiescourt'infos

Septembre 2022

SUIVEZ-NOUS SUR facebook

www.thiescourt.fr @Thiescourt

ARTICLE PARU DANS LE COURRIER PICARD EN DATE DU 21.08.2022

THIESCOURT

Chacun peut venir cueillir au Jardin partagé

L'un des quatre agents communaux a initié le projet de potager ouvert à tous depuis le printemps. L'équipe se charge de bichonner les plants de tomates, les fraisiers framboisiers, pâtissons et autres courges, mis à la disposition des habitants. L'habitude est déjà prise.

De notre corrrespondante KARINE LEROY

Je trouve l'idée vraiment sympa». Cette habitante de la rue du Moulin est loin d'être la seule habitante de Thiescourt à apprécier l'initiative des quatre employés communaux : la création, au printemps dernier, d'un jardin partagé. Rue de l'église, une petite parcelle communale non exploitée d'une centaine de mètres carrés est désormais ouverte à tous les villageois qui veulent venir cueillir gratuitement fruits et légumes.

Au sein de ce quatuor, dont la mission est d'entretenir la commune de 750 âmes, chacun a sa petite spécialité. Si celle de Mickaël est la confection de sujets en bois, Valentin et Noël s'occupent des espaces verts, tandis que Corentin, le spécialiste du jardin et de la biodiversité, est l'initiateur du projet de potager ouvert à tous.

« Il y avait déjà quelques cucurbitacées qui poussaient ici et là. J'ai eu envie de rendre le terrain plus propre »
Corentin, agent communal

Les quatre agents communaux ont aménagé le Jardin partagé sur un talus. « Lorsque l'on passe, les fruits et légumes ont été cueillis ».

« Il y avait déjà quelques cucurbitacées qui poussaient ici et là sur le talus. J'ai eu envie de rendre le terrain autour plus propre, mais surtout d'apporter quelque chose aux habitants », explique le jeune homme, en poste à Thiescourt depuis deux ans. Dans une démarche écologique et *« non polluante »*, les quatre employés ont d'abord ôté la bâche de plastique pour la remplacer par une autre, en fibre de noix de coco. Ils ont ensuite réalisé quelques marches avec des matériaux de récupération.

Après quelques heures de débroussaillage et de préparation du terrain, les plants de tomates, les fraisiers, le pommier, les framboisiers, les pâtissons et autres courges ont très vite trouvé leur place dans ce jardin sur les hauteurs. Dame nature a fait le reste, même si la terre a quelque peu manqué d'eau cet été. *« On ne sait pas si les habitants sont nombreux à venir, mais en tout cas lorsque l'on passe, les fruits et légumes ont été cueillis »*, constate, ravi, Corentin. La commune avait déjà mis en place, il y a quelques années, un verger partagé au hameau des Bocages. Aux beaux jours, cerises, mirabelles, pêches et pommes sont à la disposition des habitants.

100

C'est la surface en mètres carrés de la parcelle communale qui a suffi à cultiver le Jardin partagé

UNE PREMIÈRE FLEUR AU CONCOURS RÉGIONAL ?

Si d'autres aménagements sont en prévision pour 2023, les agents communaux espèrent voir leur travail d'équipe récompensé, pourquoi pas, par une première fleur au concours régional des Villes et villages fleuris.

Dans le Noyonnais, l'idée de jardin partagé a aussi vu le jour il y a six ans à Genvry. Aux quatre coins de ce village, les habitants peuvent cueillir des fraises ou croquer des tomates cerises. C'est une autre formule qu'ont choisi les municipalités de Cannectancourt et Guiscard, respectivement depuis l'an passé et 2017 : celle d'aménager une plus grande parcelle et d'inviter les habitants à se retrouver pour partager, échanger, cultiver et... récolter.

Les courgettes ont déjà eu un franc succès et d'autres légumes et aromates sont à disposition dans tout le village : courge sweet patidou (récolte en octobre quand le pédoncule se dessèche), melon mango (lorsqu'il est mûr, le pédoncule doit donner l'impression de commencer à se décoller sans effort), verveine, romarin, sauge, fraise et beaucoup d'autres fruits et légumes à découvrir au fil des saisons...

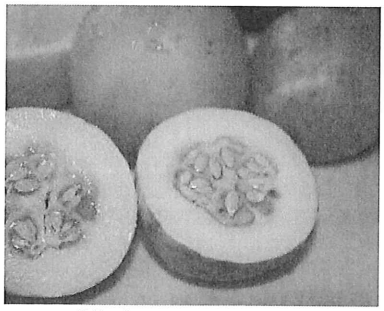

Melon mango

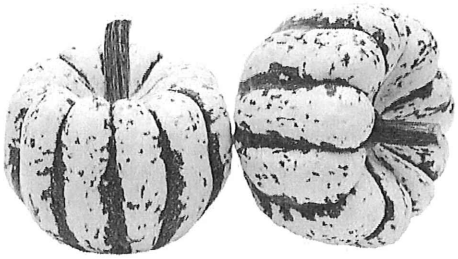

courge sweet patidou

Thiescourt

Thiescourt'infos

Septembre 2022

www.thiescourt.fr

SUIVEZ-NOUS SUR facebook

@Thiescourt

Campagne de broyage à domicile des déchets verts

La commune de Thiescourt propose un service saisonnier gratuit : le broyage des végétaux à domicile.
Ne pourront être broyés uniquement les végétaux issus de l'entretien des jardins tels que les branches et branchages issus de la taille. Les végétaux autres que ceux cités préalablement ne seront pas broyés.
La commune propose une intervention par foyer et par campagne de broyage. Il est réservé en priorité aux personnes ne pouvant pas emmener de végétaux à la déchetterie.

Le broyage est effectué par le personnel du service espaces vert. Vos végétaux devront être déposés devant chez vous, regroupés et rangés, de manière à faciliter leur manipulation.
Une fois l'opération terminée, le broyat peut vous être restitué et vous pouvez ainsi l'utiliser en paillage et compostage pour enrichir vos jardins et vos plantations.

La campagne de broyage aura lieu courant novembre 2022 prochain (la période précise sera communiquée ultérieurement)

A cet effet, nous vous remercions de bien vouloir nous retourner le coupon réponse ci-dessous **avant le 8 octobre prochain à la mairie.**

Nom / prénom : .....
Adresse : .....
Téléphone portable : ..... Téléphone fixe : .....
Mail :
.....

Volume approximatif et type de végétaux : .....

Souhaitez-vous les copaux du broyat ? ❒ oui ❒ non